A°. 1805. N°. 36

AMSTERDAMSCHE COURANT.

WORDT UITGEGEVEN OP HET ROCKIN, SATURDAG

AAN DE STADS-DRUKKERY BY DE BEURS. DEN 23 MAART.

DEEZE DUBBELE COURANT, MET HET VERVOLG, WORDT VOOR DEN ORDINAIREN PRYS UITGEGEVEN.

SPANJE.

CADIX *den* 24 *February*. De Vloot, welke thans met allen spoed in onze Haven wordt uitgerust, zal bestaan uit 30 Oorlogschepen, waaronder 10 Linieschepen, twee Driedekkers, 12 groote Fregatten enz. Men denkt, dat dezelve, zoodra het schoon laargety begint, in Zee zal kunnen gaan. De Admiraal *Gravina* zal in persoon over dezelve, alsmede over die, welke men te Carthagena uitrust, het bevel voeren, en heeft tot dat einde de uitgeftrektste volmagt van het Hof bekomen.

Het Engelsch Espuader, onder bevel van den Commodore *Orde*, is, sedert eenige dagen, buiten het gezicht.

De besmettelyke Ziekte schynt thans, behalven te Carthagena, alwaar men zegt dat nog eenige sporen van dezelve zyn overgebleven, alom in dit Ryk opgehouden te hebben. Intusschen heeft het Gouvernement echter, niettegenstaande deeze gunstige uitzichten, noodig geoordeeld, om het groot Cordon van de Taag, hetwelk de beide Castiliën en de noordelyke Provincien des Ryks tegen de overbrenging dier plaag beveiligd heeft, te doen blyven voortduuren tot dat de Zomerhitte voorby zal zyn.

ITALIE.

MILANEN *den eersten Maart*. Hunne Majesteiten, de Keizer en Keizerin van Frankryk, worden in het begin der volgende maand alhier verwacht.

De Generaal *Jourdan* zal, zegt men, nog heden aankomen en het commando over de Armée van Italie wederom op zich neemen.

De 1500 man Fransche Troepen, van Livorno vertrokken, zyn den 26sten February voorby Bologna gepasseerd en behooren tot het Corps, hetwelk van Piombino gekomen is.

TURIN *den eersten Maart*. Het eerste Corps van de Colonne Fransche Troepen, welke zich naar Milanen moet begeeven, om de op handen zynde groote plegtigheid in die Stad by te woonen, is gisteren alhier aangekomen, en bestaat uit de Jagers van den Keizerlyken Lyfwacht. De tweede Divisie van die zelfde Colonne, uit 900 Grenadiers saamgesteld, is heden geärriveerd. De Infanterie der Colonne wordt door den Generaal *Soult* en de Cavallerie door den Prins *Eugenius* gecommandeerd. Men begroot de gezamentlyke Corpsen, die zich den 6den alhier moeten vereenigd hebben, op 2400 man Infanterie en 983 man Cavallerie. Dezelven zullen zich den 12den, 14den en 16den en 18den, successivelyk naar Milanen op marsch begeeven, met achterlaating van eenige Troepen, die den Keizer by zyne reize door Piemont tot een' Eere- en Lyfwacht moeten dienen. Zyne Majesteit zal over Alexandria, Hoofdstad van het Departement van Marengo, naar Milanen vertrekken.

VAN DE ITALIAANSCHE GRENZEN *den 5 Maart*. Volgends de laatste brieven uit Spanje, te Genua ontvangen, zullen aldaar tegen het laatst deezer maand 24 Linieschepen en een evenredig getal Fregatten volkomen gewapend en uitgerust zyn. Sedert korten tyd zyn in de Spaansche Havens 250 Kaapbrieven tegen de Engelschen afgegeven. — Verscheiden Engelsche Kruisers, die Spaansche Pryzen opgebrengen hadden, zyn door den storm naar de Kusten van Africa gedreven en aldaar gestrand.

Een Courier, van Napels komende en onlangs door Bologna gepasseerd, heeft de tyding gebragt, dat er, by zyn vertrek van eerstgenoemde Stad, een talryk Esquader in het gezicht was, doch dat men nog niet had kunnen ontdekken tot welke Natie hetzelve behoord.

VENETIE *den 6 Maart*. Den eersten deezer is in onze Haven een Oostenryksch Schip binnengelopen, hetwelk den 19den der voorige maand van Corfu vertrokken was en bericht heeft, dat, na den aankomst van twee Engelsche Brikken aldaar, agt Russische Oorlogschepen, met Landtroepen aan boord, het zeker geligt hebben en in Zee gegaan zyn.

Andere tydingen bevestigen den aankomst van twee Engelsche Brikken, behoorende tot het Esquader van den Admiraal *Greigh*, doch maaken geen gewag van het inscheepen van Troepen, noch van het uitzeilen van Russische Schepen, zoodat men hieromtrent nadere berichten zal dienen aftewachten.

ZWEDEN.

STOKHOLM *den 5 Maart*. Met Brieven uit Gothenburg vernoemt men, dat aldaar in het voorige Jaar, onder andere Goederen, uitgevoerd zyn: 87,518 Schippond Yzer en Staal, 28,114 Planken, 80,778 Tonnen Haring, 28,589 Lyspond Bergmot, 1066½ Zweedsch Zeildoek enz.; hebbende, daarentegen, de invoer onder anderen bedragen: 55,503 Tonnen Zout, 148494 Tonnen Koren (54,200 Tonnen minder dan in 1803) enz.

De Heer *van Novosiltzoff*, die met eene geheime Commissie naar London was afgevaardigd, is op zyne terugreize van daar naar Petersburg alhier aangekomen.

DENEMARKEN.

KOPPENHAGEN *den 9 Maart*. Men verwacht thans binnen weinige dagen de nieuwe Quarantaine-Ordonnantie, voor de Hertogdommen, welke, wat de hoofdzaak aanbetreft, wel met de voor Denemarken en Noorwegen reeds uitgevaardigde Ordonnantie zal overeenstemmen, doch echter, ter bepaaling der maatregelen van voorzorg van de landzyde, eenige Paragraphen meer behelzen zal. Voor overtreedingen der Quarantaine-Voorschriften zyn, naar de onderscheidene graaden deezer misdaad, Geldboeten van 5 tot 1000 Rykedaalders, Tugthuis- en Vesting-arbeid voor eenige Jaaren, en zelfs de doodstraf, vastgesteld.

Naar men vernoemt, zal in het Voorjaar, ter oefening der Zeelieden, een Evolutie-Esquader van 6 Corvetten en eenige kleinere Vaartuigen worden uitgerust.

Onze Regeering is voornemens in den aanstaanden Zomer geheel Noorwegen te laaten afmeeten om eene naauwkeurige Kaart van dat Land te hebben. Het getal der Landmeeters, die men daartoe in het werk zal stellen, wordt op omtrent 100 begroot.

Den 24sten der voorige maand is hier eene Ordonnantie afgekondigd, waarby het aanleggen van nieuwe Begraafplaatsen in de Kerken door geheel Denemarken en Noorwegen verboden wordt. Die, welken reeds aangelegd zyn, zal men echter nog kunnen gebruiken, mits in dezelven geene andere dan gebalsemde Lyken worden bygezet.

Een der rykste Particulieren van onze Stad, de Suikerraffinadeur *Lodiges* is deezer dagen alhier overleden. Hy heeft, behalven eenige aanzienlyke Legaaten aan sommigen zyner Bloedverwanten, zyn geheel vermogen, hetwelk, zoo men zegt, uit 16 à 18 tonnen Gouds bestaat, aan het Hospitaal, het Instituut voor Kraamvrouwen en het Armen-wezen geschonken.

By Rothschild is eergisteren eene Vrouw gestorven, welke den ouderdom van 107 Jaaren bereikt heeft.

FRANSCHE REPUBLIEK.

PARYS *den* 18 *Maart*. Gisteren, ten één uur na den middag, heeft zyne Majesteit, op deszelfs Troon en omringd van de Hooge Ambtenaaren, Ministers Groot-Officieren enz., aan den Heer *Melzi*, Vice-President van de Italiaansche Republiek, alsmede aan de Leden van het Staats-Consulta en van de Deputatie der onderscheidene Colonpien van dezelve, eene plegtige audiëntie verleend.

By die gelegenheid is door gemelden Vice-President aan zyne Majesteit een Adres overhandigd, behelzende eenen voordrag, hoofdzaaklyk hierop neêrkomende:

1. Dat het Gouvernement der Italiaansche Republiek voor eene erflyke Monarchie zal verklaard worden, volgends dezelfde beginsels als die, welken het Gouvernement van het Fransche Ryk uitmaaken.

2. Dat de Keizer *Napoleon*, Stichter der Italiaansche Republiek, tot Koning van Italie zal verkozen worden.

3. Dat de Troon van Italie alléén in de mannelyke Linie, in dezelfs directe en wettige afstamming, het zy natuurlyke of aangenomene, met uitsluiting der Vrouwen, erfelyk zyn zal, en niet zal kunnen afgedaan worden dan aan een' Burger van het Fransche Ryk of van het Koningryk Italie.

4. Dat de Kroon van Italie niet anders dan op zyn hoofd met de Kroon van Frankryk zal kunnen vereenigd worden. Dat geen zyner Opvolgers dat voorrecht genieten zal, en dat zy, om in Italie te kunnen heerschen, op het Grondgebied der Italiaansche Republiek zullen moeten resideeren.

5. Dat de Keizer *Napoleon* het recht zal hebben om, in zyn leven, tenen Opvolger onder zyne mannelyke, het zy natuurlyke of aangenomene, Afstammelingen te benoemen, doch dat hy van dat recht geen gebruik zal kunnen maken, zoo lang de Fransche Legers het Koningryk Napels, de Russische Armée Corfu, en de Engelschen Malthe zullen bezet houden, en het Schier-Eiland van Italie blootgesteld zal zyn om ieder oogenblik het slagveld van de grootste Mogendheden van Europa te worden.

6. Dat, zoo lang die omstandigheden zullen duuren, de Kroonen van Frankryk en van Italie onafscheidbaar zullen zyn.

7. Dat de Keizer *Napoleon* zal verzocht worden zich naar Milanen te begeeven, om zich aldaar te doen kroonen, en aan het Koningryk eene definitive Constitutie te geeven, overeenkomstig de Wetten, welken reeds door hem aan Italie gegeven zyn, en dat het recht om de publieke Ambten van den Staat te bekleeden, by uitsluiting aan de Italiaanen zal worden toegekend, enz.

Het antwoord van zyne Majesteit op deezen voordragt, luidt, onder anderen, als volgt:

„ Gylieden wilt dat wy de eerfte uwer Koningen zullen „ zyn. De afscheiding der Kroonen van Frankryk en van „ Italie, welke nuttig zyn kan om de onafhangelykheid „ uwer afstammelingen te verzekeren, zou, in dit oogen„ blik, voor uw aanwezen en voor uwe rust noodlottig „ zyn. Ik zal die Kroon aanneemen en behouden, doch „ slechts zoo lang als uw belang het vorderen zal, en ik „ zal met genoegen het tydstip zien geboren worden, waar„ in ik dezelve op een jonger hoofd zal kunnen plaatsen, „ hetwelk, met mynen geest bezield, myn werk zal voort„ zetten en altyd gereed zyn om alles optoffferen voor de „ veiligheid en het geluk van het Volk, over hetwelk de „ Voorzienigheid, de Constitutiën des Ryks en myn wil, „ hem zullen gesteld hebben."

Na den afloop der audiëntie heeft de Maarschalk *Brune*, in zyne qualiteit als Groot-Officier van het Eer-Legioen, den eed afgelegd en de groote Decoratie van hetzelve, benevens den Staf van Ryks Maarschalk, uit handen zyner Majesteit ontvangen; waarna Hoogstdezelve met den Vice-President *Melzi* en de Leden van het Consulta der Italiaansche Republiek, in zyn Kabinet, eene Raadsvergadering heeft gehouden, welke anderhalf uur geduurd heeft.

Heden na den middag, ten 2 uuren, zal zyne Majesteit zich met groote staatsie naar den Behoedenden Raad begeeven.

Volgends brieven uit Brest is de Admiraal *Gantheaume* thans van zyne onpasselykheid hersteld en aldaar terug gekomen.

De nieuwe Gezant van Spanje, Prins *Masseredo*, is in deeze Stad geärriveerd.

BATAAFSCHE REPUBLIEK.

DEN HAAG *den* 20 *Maart*. Het Weigeevend Lichaam heden namiddag, ten één uur, wederom met beslotene deuren vergaderd geweest zynde, is, zoo men verzekert, in deeze Zitting, door de daartoe benoemde Commissie favorabel gerapporteerd op de door het Staats-Bewind gedaane Voordragten, zoo tot invoering eener nieuwe Staatsregeling, als tot het arresteeren eener buitengewoone Geldheffing op de Bezittingen of Inkomsten, in drie termynen, ieder van één pCt., welke beide Rapporten zullen worden gedrukt en, aan de Leden gedistribueerd.

De Vergadering tot aanstaanden Vrydag geadjourneerd zynde, om over deeze Rapporten te delibereeren, zal als

(Het Vervolg op de vierde Pagina).

Makelaars, zullen op Dinsdag den 26sten Maart 1805 en volgende dag, des morgens ten half tien uuren, aan de Beurs, in het openbaar verkoopen: Een party MIKKEL van DORJE VRIESLANDER en COMP., bestaande in PIPE PLANKEN, EIKE, GREENE, VUURE en andere HOUTWAAREN; voords een party MOLENSTEENEN, Kettingen en Heijen; de Timmermans- en Timmerlieden-gereedschappen, Kollen en Draadbanken met hun toebehooren, en Notiën, by gemelde Makelaars te bekomen.

NB. NB. Op Woensdag den 27sten Maart 1805 is, tusschen het 's Gravehandsche Réchthuis en het Polderhuis van Amsterdam, verloren: EEN GOUDEN MEDAILLON, waarin een Lok Hair. Die dezelve gevonden heeft en aan den Boekverkooper E. VAN LEEUWEN, op de Heilige Weg, te Amsterdam, zal de bekomen vyf Guldens dankenboven genieten.

NB. NB. De VROUW, die Donderdag avond, quartier over agt uuren, op de Prinsegragt, over het Amstelveld, een BRIEF heeft gebragt, zal dezelve aldaar weder kunnen bekomen.

NB. Brief weet uitteduiden, en die er eenige aanwyzing van weet te geeven, zal drie Guldens genieten. De zelfde Naam zal verzwegen worden.

*** Ge MACKE, onderwyst op eenen goeden Hollandschen- en Nederduitsch, ook Schryven- en Rekenkunde, voorts alle Talen, geëncommandeerd.

*** DYKGRAAFEN EN WAARSCHAPPEN VAN DRECHTERLAND adverteeren, dat de navolgende OBLIGATIEN, ten laste de Dykagiën, den 16den Maart 1805, zyn uitgeloot, ten overstaan van den Notaris PIETER POOL en Getuigen, en in deeze loopende maand Maart zullen worden afgelost, als: La. A, No. 4. 37. La. B, No. 15. 33. 99. 103. 122. 139. 148. 186. La. C, No. 11. 24. 118. 135. 137. 146. 156. 202. 214. 248. 258. 260. 306. La. D, No. 41. 70. 86. La. E, No. 40. La. F, No. 26. 37. 48. 54 en La. G, No. 10, waarop geene verdere Interessen zullen worden betaald.

De respective Houders der *Achterstallige Interest-Coupons*, in den Jaare 1796, reeds vervallen geweest op alle de KEIZERLYKE, KONINGLYKE NEGOTIATIEN, gedaan door GOLL en COMPAGNIE, in *Amsterdam*, worden geadverteerd, dat men ten voornoemden Comptoire, als daartoe door *de E: K: Staats Schulden-Casse*, provisioneel in staat gesteld, en tot nadere advertentie, op Woensdag, den 27sten deezer Maand *Maart*, een begin zal maaken met de Betaalingen van de *eerste helft*, of 50 pCt. op bovenvermelde *Coupons*, en zulks wel op den voet van de laatstelyk op hooge order, alom by de Couranten gepubliceerde Missive, van *den Keizerlyken, Koninglyken Minister van Pinantiën*, de dato Weenen den 24sten December 1804, te weeten: naar berekening van *twintig stuivers Weener-Geld*, voor *vyf- en twintig stuivers Hollands Cas-geld*; en na aftrek van het verlies der Wisfel, en dus met *f* 18:2:- voor een *half Jaar achterstallige Renten*, op de Coupons van *f* 50:- Hollands; met *f* 16:6:- voor de *helft* der Coupons van *f* 45:-; met *f* 14:10:- voor de *helft* der Coupons van *f* 40:-; met *f* 12:14:- voor de *helft* der Coupons van *f* 35:-. En eindelyk, met *f* 14:10:- tegens intrekking der half-jaarige Coupons, van *f* 20:-, in dato 1 January 1796. Moetende de *aanteekeningen* der alzo gedaane provisioneele *halve betaaling* op gemelde Coupons, tevens gedaan worden, of geschieden door GOLL en COMPAGNIE, met te ruggave derzelven, ten einde op den vervaldag der laatste 50 pCts, ook de *wederhelft*, tegen intrekking van alle die Coupons, by *Hunlieden* zoude kunnen worden ontvangen; terwyl al verder tot narigt der gezamentlyke voornoemde Geinteresseerden is dienende, dat alle gemelde betaalingen, ten Comptoire voorschreeven, alléén op de volgende *Woensdagen* en *Donderdagen*, des morgens van 10 tot één uur, zullen worden gedaan.

WM. POEL en SOON en KOK adverteeren, dat ten hunnen Comptoire, des voormiddags van 10 tot 12 uuren, (except Saturdags en Zondags) zal worden betaald twee Jaaren Interest, verschenen geweest primo July 1795 en 1796, tegen intrekking der Coupons, wegens het Hypotheek ten laaste de Plantagiën *Sophia* en *l'Epique*, te Demerary, groot *f* 80,000:-. Wyders worden de Geïntresseerden die de Acte, welke ten overstaan van den Notaris en Translateur A. MYLIUS, op eene gehoudene Comparitie, in dato 26 September 1804 is gerefolveerd dat gepasseerd zou worden, nog niet hebben getékend, verzocht, dezelve alvorens te tékenen; zynde de Nummeros, waarvoor nog niet getékend is, de volgende: 17, 18 en 21.

De Post van ZIEKEN-MOEDER, in het Oude Mannen- en Vrouwen-Gasthuis te Amsterdam, met primo Mey 1805 openvallende, zoo wordt een ieder, daar toe genegenheid hebbende, en de vereischte bekwaamheid bezittende, mits Weduwe zynde zonder Kind of Kinderen, verzocht zich, met voldoende Attestatien, te addresseeren tot den 15 April eerstkomende, aan Regenten van gemelde Godshuis.

Door de Commissarissen van de Desolaate Boedels-Kamer deezer Stad, zyn de navolgende Boedels Insolvent verklaard, en in dezelve respectivelyk tot Curateuren aangesteld de Personen daar nevens gemeld, als: Van GOTLIEB SCHOLTEN en ANNA HOLTERMAN, in gemeenschap van Goederen getrouwd, gewoond en gedaan hebbende Sleepers-Affaire, op de Regulierasgragt by de Prinsegragt; Curator GERRIT HARMSEN —— HENDRIK TOSSYN en ELIZABETH SCHREUDER, als vooren getrouwd, gewoond en gedaan hebbende Kalk- en Bakstein-Negotie, op de Raamgragt; Curator SIMON VAN PADDENBURGH —— RICHARD LANGERHANS, gedaan hebbende Negotie in Wynen, woonende op de Prinsegragt, by den Engen-Amstel; Curator GERRIT HARMSEN —— NICOLAAS NIEUWHOFF, gewoond en gedaan hebbende Kruideniers-Winkel, in de Rboestraat; Curator DRIES HENDRIK MONTENA Q —— JOHANNA WALTERS, geseparceerde Huisvrouw van HENDRIK EGGERMAN, gewoond hebbende op de Agterburgwal by het Spui; Curator IZAAK DE JONGH. —— Nu wylen FRANCISCUS XAVERIUS GODEFRIDUS VAN DEN YVER en JEAN BAPTIST ANTHONIUS GERARDUS VAN DEN YVER, in beider leven genegotieerd hebbende op de Firma van VAN DEN YVER en COMP., gewoond hebbende in de Doelestraat; Curators Mr. CAREL ABRAHAM DE CHAUFEPIE en JACOB RYKEN. —— En zyn onder Insolventie aangenomen de Boedels van MYNDERT BOOM en MARIA HOSTMAN Echte Lieden, woonende in de Angelierstraat, over de Kromme Tuinstraat, in *Vreedenburg*; Curator GERRIT HARMSEN. —— En van GEORGE BENJAMIN CONRADI en CATHARINA DE HAAN, in gemeenschap van Goederen getrouwd, gewoond hebbende in de Nieuwe Spiegelstraat, by de Prinsegragt; Curator SIMON VAN PADDENBURGH.

Waarom by deeze aan de gezamentlyke Crediteuren respectivelyk kennisse wordt gegeven, ten einde dezelven te adverteeren, zoo als geschied by deezen om, het zy zylieden zich, hangende de Sequestratiën, mogten bekend gemaakt hebben of niet, voor den 26 July aanstaanden, hunne Pretentiën en Woonplaatsen, ter Kamere voormeld, in Geschriften te moeten aangeeven, des Woensdags, voormiddags van 10 tot 12 uuren, met verdere aanmaaning, om dezelve Pretentiën op Vrydag den 19 July daaraanvolgenden behoorlyk te justificeeren en met Eede te sterken, alles ingevolge het 30 en 31ste Artykel van de Ordonnantie, en op pœne als daarby vermeld.

Amsterdam 16 *Maart* 1805. Ter Ordonnantie van Commissarissen voormeld.
Abs. Secret. H. HEUSKEN, *Eerste Commies.*

Commissarissen van de Desolaate Boedels-Kamer deezer Stad ondervindende, dat zylieden in het vereffenen van veele Insolventen Boedels worden verhinderd, doordien op de Justificatie-Rolle veele posten of onbepaaldelyk zyn gesteerd, of geen blyk voorhanden is van derzelver vereischte beëedigingen; vinden zich genoodzaakt om ook dusdanige Boedels eindelyk te kunnen afdoen, successivelyk by Iterative Advertentiën in de Couranten sommigen dier Boedels waarin zulks voorkomt optegeeven en een vaste termyn te bepaalen, binnen welken het nog aan ieder der daarby belanghebbenden zal vrystaan hunne Pretentiën ter Kamer te komen justificeeren en beëedigen. Zullende na verloop van dien termyn, die posten, voor welken niemand is opgekomen, worden geroijeerd en de Justificatie voor gesloten worden gecondidereerd; ongeprœjudiceerd het geen by de Ordonnantie wegens het presteeren van den Eed van Ignorantie is gestatueerd.

Waarmede Commissarissen voornoemd by deeze een aanvang maaken en de belanghebbenden by de navolgende Boedels oproepen, als: van JAN OVENBEEK en HENDRYKA RYKX, in gemeenschap van Goederen getrouwd, en by JAN OVENBEEK en BAREND OVENBEEK, genegotieerd hebbende ten naame van JAN en BAREND OVENBEEK; —— ANTHONY VAN DER BANK en CATHARINA KOK, Echte Lieden; —— ELIZABETH SPAAN, Huisvrouw van BERNARDUS BEUMER, voor zich en als Procuratie hebbende van haar Man, met wien zy in gemeenschap van Goederen is getrouwd; —— JOHAN FRANZ HAAS en ANNA MARGARETHA SLUYTER, Echte Lieden, en nog by JOHAN FRANZ HAAS, genegotieerd hebbende onder den naam van HAAS en FOCKE; —— ALEXANDER HENDERSON, zoo in zyn privé als genegotieerd hebbende op de Firma van HENDERSON en COMPAGNIE; —— PAULUS DE HOOGE JUNIOR en MARIA LEEVELANG, in gemeenschap van Goederen getrouwd; —— FRANS HENDRIK RIEPE en MARIA PARSON, in gemeenschap van Goederen getrouwd; —— om binnen den tyd van de eerstkomende drie maanden, dus uiterlyk vóór of op den 19den July aanstaande, by alle gewoone Rechtdagen, des Woensdags en Donderdags en in de Vacantie alleen des Woensdags, hunne Pretentiën ter Kamer voorn. te komen justificeeren en beëedigen.

Amsterdam 15 *Maart* 1805. Ter Ordonnantie van Commissarissen voormeld.
Abs. Secret. H. HEUSKEN, *Eerste Commies.*

Wordt by deeze geadverteerd, dat uit krachte van de respective Appointementen, de datis 10 December 1804, 22 January, 20, 26 en 28 February en 7 Maart deezes Jaars, verleend op de Requeste van ABRAHAM VAN DER LINDEN, getrouwd met JOHANNA JANSEN; JOHANNES KNOOP, getrouwd met ANNA ELIZABETH KLYNSMIT; ELIZABETH VAN ROOYEN, getrouwd met CORNELIS LOUWRENS; ELIZABETH VAN DEN BERG, getrouwd met JAN PHILIP WESTE; PIETER FONTYN, getrouwd met JANNETJE OP STELTEN; HENDRIK ENGELBERT, getrouwd met JOHANNA KEVEL; HENDRIK BOUTEN, getrouwd met ANTJE KUYSMAN en JOHANNA CATHARINA DIRKSEN, getrouwd met JAN WITMAN; voor de *eerste maal*, by Edicte van den Raadhuis-poije deezer Stad, tegen Dingsdag den 2den April aanstaande, 's morgens ten 10 uuren, voor Scheepenen deezer Stad, ter geprivilligeerde Rolle zyn gedagvaard dezelve JOHANNA JANSEN, ANNA ELIZABETH KLYNSMIT, CORNELIS LOUWRENS, JAN PHILIP WESTE, JANNETJE OP STELTEN, JOHANNA KEVEL, ANTJE KUYSMAN en JAN WITMAN, om te aanhooren, antwoorden en voord te procedeeren op den Eisch en Conclusie, die alsdan aldaar tegen hun zal worden gedaan en genomen, met de kosten.

Wordt geadverteerd, dat op de Requeste, door CHRISTIAAN VARENHORST, woonende te Paramaribo, in de Colonie van Surinamen, aan het Nationaal Gerechts-Hof der Bataafsche Republiek gepresenteerd, om te hebben *Surséance de Corps*, voor den tyd van één Jaar, het voorsz. Hof den Suppliant, benevens alle desselfs Crediteuren, heeft goedgunneerd te compareeren op den 8sten April eerstkomenden, voor de Raaden Mrs. JAN STEVEN WENTHOLT en ALBERT WILLEM HOETH, als Commissarissen, die hen hooren en den Raade rapport doen zullen; zullende, het zy dezelve Crediteuren compareeren of niet, door het Hof worden gedisponeerd als bevonden zal worden te behooren. Liggende inmiddels voorsz. Requeste en Appointementen ter visie ten Comptoire van den Procureur *van Eck*, in den Haag.

Allen die iets te pretendeeren hebben van, verschuldigd zyn aan, of eenige Goederen, Penningen of Effecten onder zich mogten hebben, toebehoorende aan na wylen den Heer AMBROISE GIGLIO, op den 14den Maart 1805 binnen deeze Stad overleden; gelieven daarvan, voor ultimo April deezes Jaars, schriftelyke op- en aangeevinge te doen, ten Comptoire van den Notaris JOANNES VAN RIET, op den Cingel, by de Lynbaanstreep.

Alle de geenen die iets te pretendeeren hebben van, verschuldigd zyn aan, of eenige Goederen, Gelden of Papieren onder zich mogten hebben, toebehoorende wyle Mejufvrouw JOHANNA DOROTHEA MEYER, laatst Weduwe van den Heer NICOLAAS KUYTHAAN, gewoond hebbende en op den 8sten December 1804 overleden alhier, op de St. Anthonies Breëstraat, by de Nieuwmarkt; worden verzocht daarvan schriftelyke opgave te doen, ten Comptoire van de Notarissen HUNTUM en KARSEBOOM, op den Cingel, over de Bergstraat, uterlyk voor ultimo April 1805.

Alle de geenen welken iets te vorderen hebben of verschuldigd zyn aan den Boedel van wyle HENDRINA ERVEN, Weduwe HENDRIK LELIENDAAL, gewoond hebbende binnen deeze Stad, in de Lindestraat, by de Noorderkerkstraat, en aldaar op den 26 February deezes Jaars overleden; worden verzocht daarvan vóór of uiterlyk op primo Mey eerstkomende opgave te doen ten Comptoire van den Notaris E. STOESAK, op de Haarlemmerdyk, by de Brouwerstraat.

Alle de geenen die iets te pretendeeren hebben van, of verschuldigd zyn aan den Boedel van wyle AUKE FEIKES, Wed. TJEERD HALBES, onlangs in de Lemmer overleden; gelieven daarvan opgaave te doen aan J. KLEINHOUWER, in de Lemmer, als gesauthoriseerde Sequester in voorsz. Boedel voor den eersten April eerstkomende.

*** Door reëele quitteering van Affaire wordt, voor een zeer modicque prys, uit de hand te Koop gepresenteerd, een HUIS, waarin sedert lang den Opstand van een Logement is gevestigd geweest en nog wordt gecontinueerd, (zynde het zelve tot groot gemak voorzien van het zoo zeldzaam hier ter Stede gevonden wordende allerkostlykst Welwater); het is, zoo binnen als buitenlands vermaard, waaraan tevens eene dagelykse solide Konwinning gannexeerd is, die een deftig burgerlyk bestaan oplevert; kunnende, des begeerende, een derde der Kooppenningen, tegen een behoorlyke Interest, daarop blyven staan; ook zoude de Kooper daarby eenige Meubilen enz., by Taxatie kunnen overnemen. Te bevragen by den Makelaar B. DANKMEYER, op de N. Z. Agterburgwal, benoorden de Gashuismolentoren.

*** Door Toeval is met primo Mey 1805, te Huur, een welgelegen Zylemakery en Teerkopery, daar die affairens met goed succes in is gedaan. Te bevragen by GERRIT DE HAAN, te Nieuwendam.

HET GROOT SCHILDER- EN WISKUNSTIG KONST-KABINET, zal met permissie worden vertoond op aanstaande Dingsdag en Vrydag den 26 en 29 Maart, 's avonds ten 7 uuren precies, ten Huise van DANIEL MEYSE, op de Groote Boven-Zaal, in *Moby Buiten*, tegen over de Leydsche Poort. De Plaatsen mosten op ieder dag, 's middags vóór 2 uuren, besproken worden. Geen Lootjes zullen aangaande zyn, dan die, waarby een Briefje, met de Handtékening van D. MEYSE, zal worden vertoond. Ook is aldaar breeder bericht gratis te bekomen.

M. de Leeuw, N. J. Fabius, H. E. de Leeuw, H. O. Fabius en H. K. van Lubeck, Makelaars, zullen op Maandag den 25 Maart 1805, (in plaats van op Maandag den 18den Maart) des avonds ten half vyf uuren precies, te Amsterdam, in de Nes, in de Brakke Grond, verkoopen: Een party extraordinaris puike Portorico-, benevens 150 Canasters fyne VARINAS TABAK, (nu eerst uit Zee gekomen en gelost.) Liggende als by Notitie zal worden aangewezen.

TE HUUR, om TERSTOND te AANVAARDEN, een logeabel HUIS, staande en gelegen aan den Stads Buitengragt, by de Haarlemmer-Poort, daarby (des verkiezende) een Stuk MOES-GROND, met een Coupel, zyn uitzicht hebbende over de Lunderyen en den Haarlemmer-Weg; te bevragen by C. ROMYN, Boekhouder, Bourstegt, Boog No. 14. —— By wien nog, à 2 Stuivers, te bekomen is: NAUWKEURIG UITREKENING der Pryzen en Premiën in de GENERALITEITS en BATAAFSCHE en UTRECHTSCHE LOTERYEN.

*** SAMUEL LEHMANS, Kies- en Tandmeester, bezit door zyne veeljarige practicque de grootste menigte Kiezen die by uitgenomen heeft en nog dagelyks uitneemt, eene kostuur, welke hy met de eerste oplag direct niet of een pynlyke Kies sonder trekken kan geholpen worden den of absolut er uit moet; by blyft continueren 's Maandags den Armen, op de Bootermarkt voor niet te helpen; noodigt alle die bang voor uitnemen zyn zich aldaar te vervoegen quartier over 11 uuren, zyne Operatie aldaar te zien verrigten. Is dagelyks over alle gebreken aan de Tanden, als ook voor die hem over zekere gehemde Accidenten consuleeren willen te spreken tot 10 uuren 's avonds aan zyn Huis, op de Amstelstraat, tegen over de Groote Apotheek, No. 39, te Amsterdam.

G. W. van Ophoven, F. de Valk, G. Twisk Raan, D. Westerhuis, A. G. Pareau, C. Veldhuys, J. A. Stoopendaal en P. J. Brouwer, Makelaars, zullen op Maandag den 25sten Maart 1805, te Amsterdam, in het extra proper betimmerd HUIS en ERVE, staande en gelegen op de laatste Weesperstraat, bekend No. 27. Breeder by Biljetten omschreven, en te zien des Dingsdags en Donderdags, van 10 tot 2 uuren, alsmede op den Verkoopdag, mits vertoonende een Briefje door een der gemelde Makelaars onderteekend. —— N3. De Bewyzen van Eigendom en Veilconditie zullen ten Comptoire van den Notaris Mr. C. E. BONDT.

F. Banning en B. F. van Langen, Makelaars, zullen op Maandag den 25sten Maart 1805, te Amsterdam, in het Ouddeyds Heeren Logement, verkoopen: De Heerlyke Heift in een HUIS en ERVE, staande en gelegen op de laatste Weesperstraat, tusschen de Prinsegragt en Dwarsstraat, West-zyde, daar *Vooit gedacht* in de Gevel staat, D. 5, G. 23, No. 61. De Bewyzen van Eigendom en Veilconditie zullen, vier dagen vóór en op den Verkoopdag, te zien zyn ten Comptoire van den Notaris J. VAN RIET, op den Cingel, by de Lynbaanstreep.

*** Er wordt gevraagd, in een aanzienlyk Huis van Negotie, buiten de Stad, een PAKHUIS- of MEESTER-KNECHT, mits de kunde en behandeling hebbende van West-Indische Huiden, tegen goed loon en vast werk. Iemand die gerusde beantende en hiertoe gesogen zynde, gelieve zich te addresseeren by den Boschwachter J. ELLERMAN, op den boek van de Beurssluis, te Amsterdam.

Men zal op Maandag den 25sten Maart 1805, 's avonds ten zes uuren, te Amsterdam, in het Nieuwezyds Heeren Logement, (by Executie) verkoopen: Een sterk gebouwd KEULSCH AAK-SCHIP, lang 100 voet, wyd 17 voet, hol 6 voet 6 duim. Alles breeder volgens Biljet.

Men zal op Maandag den 25sten Maart 1805, 's avonds ten zes uuren, te Amsterdam, in het Nieuwezyds Heeren Logement, (by Executie) verkoopen: Een extra welbezeild BRIK-SCHIP, genaamd *Tweede Bröders*, Kapitein JOHANNES KEYE, lang 55 voet, wyd 18 voet 7 duim, hol 11 voet 8 duim. Alles breeder volgens Inventaris.

S. LAMBER, J. P. VAN BERGEN en J. DE VRIES Lodewyksz., Makelaars, zullen op Maandag den 25sten Maart 1805, te Amsterdam, in het Oudezyds Heeren Logement, verkoopen: Een liquide party OBLIGATIEN, bestaande in *f* 40,000:- 25ste Penning, Comptoire Amsterdam; *f* 2000: Frankryk, onder guarantie Holland enz.; *f* 6100: 30 jaarige Renten, Comptoire alhier; *f* 1000:- Oblig.; 2½ pCt. ten laste der Provintie Utrecht; *f* 540:- Oblig. de dato primo Mey 1796, Thesaurie deezer Stad, 8½ pCt.; *f* 4000:- Suriname, ten laste *J. Spaan*; *f* 2000:- dito *J. Linus*; *f* 3000:- *W. G. Deutz* en *f* 1000:- *H. D. Sobre*, allen ten Comptoire en onder Directie van *Jan* en *Theod. van Marselis*. Breeder volgends Notitie, by gemelde Makelaars te bekomen. De Effecten en Bewyzen van Eigendom en Veilconditien zullen neden te zien zyn ten Comptoire van de Notarisfen BAAK en CRAMER, op de Lelygragt, stille zyde, by de Heeregragt.

B. Dankmeyer, H. Meyer, G. Blancke, A. Langerhuizen, C. A. Noordhoorn, J. Kappelhof Dirksz., H. M. Dykman, C. J. Bon en W. van Pembroek, Makelaars, zullen op Maandag den 25sten Maart 1805, te Amsterdam, in het Oudezyds Heeren Logement, verkoopen: No. 1. Een capitaal, hecht, sterk en welgetimmert KOOPMANS HUIS en ERVE, met groote TUIN en TUINHUIS, staande en gelegen op de Keizersgragt, N. Z., tusschen de Reguliersgragt en Utrechtscheistraat. — No. 2. Een hecht, sterk en weldoortimmert KOOPMANS HUIS, TUIN en ERVE, staande en gelegen op de Keizersgragt, het zesde Huis van den Binnen-Amstel. — No. 3. Een hecht, sterk en welgetimmert HUIS en ERVE, staande en gelegen op het Kattenburger Plein, naast de Werf de Eendragt. — No. 4. Een hecht en sterk WINKELHUIS en ERVE, staande en gelegen in de Nieuwstraat, D. 14, G. 25, No. 21. — No. 5. Een Vierdepart in een WINKELHUIS en ERVE, staande en gelegen op de Prinsegragt, tusschen de Looijersstraat en Looijersgragt, daar de Admiraal *Tromp* boven de Deur staat; met nog een vierde in twee AGTERHUIZEN en ERVEN, daarby, agter of in de twee Gebroeders Gang. — No. 6. De Helft in een HUIS en ERVE, staande en gelegen in de lange Leydsche Dwarsstraat, Westzyde, het negende agter het Hoekhuis van de Leydscheistraat. — No. 7. Een HUIS, AGTERHUIS en ERVEN, staande en gelegen in de Passeerderstraat, by de Baangragt, D. 9, G. 2, No. 28 hebbende het Agterhuis daar agter, zyn ingang van het Blokkenhofje, D. 9, G. 2 No. 4. — No. 8. Een SCHEEPS-TIMMERWERF, genaamd *DE WITTE OLYPHANT*, met deszelfs Huizinge, Lootsen en Tuinen, op Erfpagts Grond, in de kleine Kattenburgerstraat, D. 3, G. 14, No. 40. — No. 9. De Helft en één agtste, of te samen vyf agtste parten, in een HOUTZAAG-MOLEN, genaamd *DE HOOP*, met deszelfs Werf, Woningen, Lootsen, enz.; benevens vyf agtste parten in de losse Gereedschappen, volgends Inventaris; staande en gelegen op Stads Grond, buiten de Muider Poort, op en aan de nieuwe Vaart, by Zeeburg. — No. 10. Een hechte, sterke en welgetimmerde BUITEN-HUIZINGE, met deszelfs TUIN en ERVEN, genaamd *HOOGER LUST*, staande en gelegen op het aangenaamste van het Dorp Bavne. — No. 11. Een SCHEPENEN-KENNIS, groot in Kapitaal *f* 5000:-, rentende 4 pCt., onder special verband van zekere Huizinge en Land enz., aan het Dorp Ouderkerk aan den Amstel. Breeder by Biljetten omschreven, en No. 1, 3 en 5 des Dingsdags en Donderdags, van 11 tot 1 uure, en No. 2 des Dingsdags en Donderdags, van 3 tot 5 uuren, en alle de overige Perceelen mede des Dingsdags en Donderdags, van 10 tot 12, en van 3 tot 5 uuren, mits vertoonende van No. 1, 2, 3 en 5, een Briefje, door een der Makelaars ondertékend. De Bewyzen van Eigendom, nevens de Veilconditiën en de Schepenen-Kennis, zullen, vier dagen vóór en op den Verkoopdag, des voormiddags, te zien zyn, ten Comptoire van den Notaris H. W. HENKE, op de Heeregragt, tusschen de Heerestraat en Brouwersgragt.

P. Posthumus, G. van Blyenburgh, H. Sem en J. Posthumus Pz., Makelaars, zullen op Maandag den 25sten Maart 1805, te Amsterdam, in het Oudezyds Heeren Logement, verkoopen: Een hecht, sterk en weldoortimmerd WINKELHUIS (gemerkt No. 36) nevens een afzonderlyk en ook geheel apart kunnende geëmployeerd wordende AGTERHUIS en hunne ERVEN, daar te samen sedert veele voorgaande jaaren, met het meest gewenschte succes, beroemde Witwerkers-Winkel is geëxerceerd en nog wordt gecontinueerd (te samen in één koop) staande en gelegen agter en annex elkanderen, op de Noordermarkt, tusschen de Angeliersgragt en Boomstraat. Breeder by Biljetten, en Maandags, Woensdags en Vrydags te zien. De Bewyzen van Eigendom en Veilconditie kunnen, vier dagen vóór en op den Verkoopdag, gezien worden ten Comptoire van den Notaris Mr. C. W. DECKER.

G. Scholten, J. Hoefkens, B. H. Ordykus, B. Everard, C. Westerwoud, J. van den Broek, B. Wylacker, B. F. van Langen, G. P. van den Yver, W. Sarlemyn Gz. en C. Kooperman Junior, Makelaars, zullen op Maandag den 25sten Maart 1805, te Amsterdam, in het Oudezyds Heeren Logement, verkoopen: No. 1. Een hecht, sterk WINKELHUIS en ERVE, staande en gelegen op de Joden Breestraat, tusschen de Vlooienburger en Lavaradsteeg. — No. 2. Een HUIS en ERVE, in de Voetboogstraat, tusschen het Spuy- en Heiligenweg. — No. 3. Een HUIS en ERVE, op de hoekstraat Weesperstraat, by het Weesperplein, op den hoek van het Slopje bewoond door een Broodbakker, waarin die Affaire ouheugelyke Jaaren met goed succes is gedaan en nog thans wordt gecontinueerd. — No. 4. Een HUIS en ERVE, op de Weesperstraat, in het Slopje, daar de *Zon* in den Gevel staat, achter No. 3. — No. 5. Een HUIS en ERVE, mede in het Slopje, daar de *Maan* in den Gevel staat, naast No. 4. — No. 6. Drie Kampen extra weltoegemaakt WEILAND, agter elkander gelegen in de Buiksloter Meer, agter Nieuwendam, op de Kabelkaart geteekend met No. 16, groot 5 Morgen, 8 Roeden, doch voetmaats. Breeder volgends Biljetten omschreven. De Bewyzen van Eigendom en Veilconditiën zullen, vier dagen vóór en op den Verkoopdag, te zien zyn, ten Comptoire van de Notarisfen E. M. en Mr. S. DORPER, op de Bloemmarkt, alsmede van het Land by Hr. VAN LUYKEN, Secretaris te Buiksloot.

J. Schelte, P. Heimbach Jz., J. Tebbetman, H. N. de Wilde, G. I. Meyer en W. van Pembroek, Makelaars, zullen op Maandag den 25sten Maart 1805 te Amsterdam, in het Oudezyds Heeren Logement, verkoopen: een kapitaal hecht, sterk en weldoortimmerd KOOPMANS HUIS en ERVE, staande en gelegen op de Keizersgragt, Z. Z., het derde bewesten de Vyzelstraat. Breeder by Biljet gemeld, en te zien Dingsdags en Donderdags, voormiddags van 10 tot 2 uuren, mits vertoonende een Briefje, door een der gemelde Makelaars getékend. De Bewyzen van Eigendom en Veilconditie zullen, vier dagen vóór en op den Verkoopdag, te zien zyn, ten Comptoire van den Notaris B. NOLTHENIUS, op de Keizersgragt, tusschen de Spiegel- en Vyzelstraaten.

S. Willeumier en H. Meyer Junior, Makelaars, zullen op Maandag den 25sten Maart, 's avonds ten vyf uuren, te Amsterdam, in het Oudezyds Heeren Logement, verkoopen: Een hecht, sterk en weldoortimmerd HUIS en ERVE, staande en gelegen in de Moorder Dwarsstraat, by de Prinsegragt, getékend No. 5. Breeder by Biljetten. Te zien des Maandags, Woensdags en Vrydags, van 10 tot 3 uuren. De Bewyzen van Eigendom en Veilconditiën zullen, vier dagen vóór en op den Verkoopdag, te zien zyn, ten Comptoire van den Notaris ÆGIDIUS CREMER, aan de Oudezyds Kapel, en nader bericht by gemelde Makelaars.

J. Smit, P. Posthumus, B. Hop, G. Steenhoff, T. J. Wiggerink en A. Hosteyn, Makelaars, zullen op aanstaande Dingsdag den 26 Maart 1805 en volgende dagen, te Amsterdam, voor het Huis van de Overledene, op de Heeregraat, Zuid-zyde, tusschen de Utrechtscheistraat en Binnen-Amstel, verkoopen: Een zeer deftige en geëxtendeerde INBOEDEL van alle soorten, meerendeels cierlyke Meubilen, mitsgaders Touren pretieuse Paarlen, ryk gezette Juweelen, veele meest Gouden Repetitie- en Zak-Horologiën, kostbaare Tabatieres, Medailles en Munten, een voortreffelyke party fyn gepolyst en inventief gefatsoeneerd Zilverwerk, een quantiteit Galanteriën, Rariteiten en Plated, oude Oost-Indische, uitvoerig geschilderde Saxische en andere Porceleinen, Lak, Christal en Glas; een meer dan gewoone groote party supra opgemaakte en onopgemaakte Lynwaaten, een deftig Garnituur van één Canapé met veertien Stoelen en twee Fauteuils, met best zwaar rood Zyd Damast bekleed; welgemaakte Konst-Draaibank, ongemeen groote Cafagrynsche Kyker of Thelescoop, excellerende Bedden, Matrassen, Dekens en Spreijen, deftig Behangselgoed, magnifique Vloer-Tapyten en Kleeden, modieuse Spiegels en Lusters, Branches en Lamptaarnen, bevallig geschilderde Landschappen, Prent-Tooneelen, en veele andere keurige Goederen. Nagelaten by wyle Vrouwe AGNETA ANTONIA CALKOEN, Wed. de Heer DIRK BAS BACKER. Breeder by Catalogus, à 2 St voor den Armen, te bekomen. Heden en Maandag te zien.

*** NOMMER II en III van de HEDENDAAGSCHE VADERLANDSCHE BIBLIOTHEEK van WEETENSCHAP, KUNST en SMAAK, voor het jaar 1805, zyn Heden van de Pers gekomen by M. DE BRUYN, in de Warmoerstraat, te Amsterdam, en alom verzonden. Dit nuttig en geacht *Tydschrift*, hetwelk, geduurende den tyd van Tweeen-dertig Jaaren, onafgebroken, ter bevordering en uitbreiding van het Ryk der Weetenschappen, Geleerdheid en Deugd heeft bestaan, en, als zoodanig, de goedkeuring en achting van de Beminnaars der Letterkunde heeft weggedragen, wordt, onder bovengemelden nieuwen Tytel, verder voortgezet, waardoor ieder in de gelegenheid gesteld wordt, zich hetzelve, als een geheel nieuw Werk, aantescheffen, of verder aantehouden. Met eene nieuwe Letter en zeer compendieus is hetzelve gedrukt, en beheelt onzydige BEOORDEELINGEN en zaakryke UITTREKSELS van alle nieuwe uitkomende Boeken, en daarteboven aangename en gewigtige MENGELSTUKKEN van allerleien aart, waartoe door veelen onzer Vaderlandsche Geleerden het kunne wordt bygedragen. — De Boekhandelaars in de Buitensteden gelieven ten spoed gifte het benoodigd getal optegeeven; want er geene Exemplaaren meer kunnen gezonden worden, dan zy *zeker* debiteeren.

*** De Boekverkooper G. ROOS, te Amsterdam, *heeft ter Perse*, en zal zoo spoedig mooglyk uitgeven, ALPHABETISCHE LYST, op de INKOMENDE en UITGAANDE RECHTEN, zoo als hetzelve den 5den February 1805, *by den Zeeraad* is voorgeschreven; tot gemak der belanghebbende, zal hetzelve in klein Octavo netjes gedrukt worden. — By dezelve word uitgegeven, tweede AANHANGZEL op het ALPHABETH, betreffende de Invordering der CONVOYEN en LICENTEN, door J. GREVE, à 6 stuivers. Ook zyn *nog weinige compleet*, van *de tweede druk*, met het eerste en tweede Aanhangsel, à 14 stuivers te bekoomen.

*** Het Werkje, getytelt: *EENIGE BERICHTEN WEGENS DE INRICHTING VOOR DEN ARMEN*, te *Hamburg*, uit het Fransch vertaald en gedrukt te Rotterdam, by ROFHOUT en ZOON, is thans mede te bekomen by den Boekverkooper SWALM alhier. De prys is 11 stuivers.

*** Een BOEKHOUDER, te Amsterdam, biedt zich aan, een volledige en perfecte Instructie in het KOOPMANS BOEKHOUDEN en WISSEL-ARBITRAGE en REDUCTIEN te geeven; adres, met besloten Briefjes, Lr. C A, in den Boekwinkel van C. N. GUERIN, in de Doelenstraat, te Amsterdam.

*** Met primo Mey aanstaande, te Huur, een HUIS, met Onderhuis, op de Reguliersgragt, voorzien van tien Kamers, Zolder en Vliering, zeer net en proper betimmerd; daarby een TUIN, en voords alle Gemakken. Nader te bevragen by PEET, Mr. *Timmerman*, op het Amstelveld, het tweede Huis van de Prinsegragt, te Amsterdam.

*** Uit de hand te Koop, een BURGER SCHOOL, staande in een volkryke Buurt, waarin verscheiden Jaaren die Kostwinning, met goed succes is gedaan en nog wordt gecontinueerd. Te bevragen by J. VAN BONGA, ter Stads-Drukkery, op het Rockin.

*** Men heeft, voorleden Woensdag, des ochtends, op den Binnen-Amstel alhier, gevonden, een Geele Deensche HOND, met lange Staart, korte Ooren, zwarte Neus en hoog op de Poten. De Eigenaar daarvan kan dezelve weder terug bekomen, tegen betaaling van de kosten deezer Advertentie, en *f* 1:- belooning voor den Vinder; kunnende men zich deswegen addresseeren by J. VAN BONGA, ter Stads Drukkery, op het Rockin.

*** Wordt geadverteerd, dat men op HEDEN den 23 Maart, ter gelegenheid van het Joodsche Poerim Feest, ten huize van J. F. VAN BEMMEL, in de Keizerlyke Kolfbaan, op de Nieuwe Keizersgragt over de Plantagie, zal houden REDOUTE en BAL, onder directie van J. ACCORSI. De Entré voor ieder Persoon is *f* 1:-, ten 10 uuren des avonds zal men beginnen.

Jonkers en Ovens, Makelaars, zullen op Maandag den 25sten Maart 1805, te Amsterdam, in het Oudezyds Heeren Logement, verkoopen: Een HUIS, AGTERHUIS en ERVEN, staande en gelegen op de Pasteurdrwarsstraat, No. 58, wynde het van den Eigendom en Veilconditiën zullen, vier dagen vóór en op den Verkoopdag, te zien zyn, ten Comptoire van den Notaris ÆGIDIUS HANSSEN, in het Burger-Weeshuis.

Op Donderdag den 28sten Maart 1805, 's namiddags ten vyf uuren precies, zal op het Strand beroosten Zandvoort ten in het Dorp alaar, (om gereed Geld) publiek, ad opus *fus habentium*, worden verkogt: Het gestrande PRYS-SCHIP, *THE THREE SISTERS*, met deszelfs staand en loopend Wand, bestaande in Zeilen, Ankers, Touwen enz.; almede de geborgen Lading Steenkolen, Slyptaanen, Glas- en Aardewerk.

*** Tegen primo Mey aanstaande te Huur, een gemeubileerde VOORKAMER, met een slaapkamertje, binnenhuis, in de Kalverstraat, by den Bookverkooper W. VAN VLIET, op den Hellisen Weg, te Amsterdam. By denzelve zyn nog eenige Exemplaren te bekomen van *G. VAN DER VOORT, Grondbeginselen der Menschkunde*, twee Deelen, in groot Octavo, à *f* 3:18:-, en *P. L. S. MULLER, veel Hoofden veel Zinnen*. Twee Deelen, in groot Octavo, à *f* 2:4:-.

*** TE HUUR, tegen primo Mey of Augustus aanstaande, à *f* 675:- 's jaars, een proper betimmert KOOPMANS HUIS, voorzien van diverse roijale Vertrekken, twee Pakzolders enz., benevens Onderhuis, waaragter een Binnenplaats, Tuin en Tuinhuis, gelegen op een luchtige Gragt en staat niet publiek te huur. Adres aan het HUUR en VERHUURDERS, op de Keizersgragt, by het Spuy, te Amsterdam.

Op Dinsdag den 26 Maart 1805 en volgende dagen, zal men ten huize van den Boekverkooper J. B. ELWE, op de Papenmarkt by den Dam, te Amsterdam, verkoopen: Twee uitneemende fraaije verzamelingen van Nederduitsche, Engelsche en Fransche BOEKEN, in alderlei Vakken van Wetenschap, waarvan de eerste is nagelaten door wylen den Wel Ed. Heere JACOBUS WALLAND, in leven Cauntik des Capittels van Oudmunster te Utrecht; Heden en Maandag de Pypenmarkt, en by J. A. SLUYTER, in de Noorderstraat, by de Vyzelgragt, No. 56.

Hendrik Leuning, Makelaar, zal op Dingsdag den 2den April 1805, 's namiddags ten vyf uuren precies, te Amsterdam, liggende op de 2de Zolder van het Pakhuis *het Fortuin*, op de Brakke Grond, verkoopen: Een party BARCELONA KURK, in de Nes, in de Brakke Grond, verkoopbaar te zien. Daags vóór en op den Verkoopdag te zien.

*** De BONTWERKERS AFFAIRE, tot nu gedaan onder de firma van *J. C. KUEHNEL en COMPAGNIE*, zal van heden af, alleenlyk geëxerceerd worden door *J. C. KUEHNEL*, *Mr. Bontwerker*, op de Keizersgragt, op den hoek van de Spiegelstraat; beveelt zich in de gunst van alle Heeren en Dames.

*** Er wordt in HUUR gevraagd, aan de VECHT, tusschen *Utrecht* en *Breukelen*, of elders in de environs der Stad *Utrecht*, een BUITEN, voorzien van een goede HUIZINGE, continheerende vyf à zes Kamers en verdere Commoditeiten, alsmede KOETSHUIS en STALLING voor vier Paarden, benevens Tuinmans Woning en Moestuin van een bekwaame extensie. Indien iemand genegen is zoodanige Verhuuringe te doen, gelieve zulks op te geeven aan den Makelaar HENDRIK WINKELMAN, op de Heeregragt, over het Regulierspleyn, te Amsterdam.

dan, naar men vernoemt, tot den 15den April aanſtaanden worden geſcheiden, in welk tydvak het voorgedragen Ontwerp van **Staatsrégeling** door het Volk *al of niet* zal worden aangenomen, zullende, in het eerstgemelde geval, de Wetgeevende Vergadering zich ontbinden.

Den 14den deezer heeft het Gedeputeerd Beſtuur van Holland een Beſluit genomen, waarby de Reſolutie van 1 November 1802, raakende het vernieuwen der Acten van Cautie voor de Gaarders en Koorn-Molenaars, in zoo verre wordt geältereerd, dat de juſtificatiën der Borgen, die zich, by voorſchreevene Acten, voor een' onbepaalden tyd tot Borgen voor dezelven hebben geſteld, van nu voordaan, in plaats van om de vyf jaaren, om de drie jaaren zullen moeten worden vernieuwd, en door de reſpective Opzieners gelyktydig aan dit Beſtuur ingezonden.

AMSTERDAM *den* 22 *Maart*. In een' brief uit Trieste, van den 31ſten January l. l., wordt het volgende gemeld:

„By de ſterke navraag naar Deenſche Schepen zyn de Vrachten hier tot eene zoo buitengemeene hoogte gerezen, dat men naar Tonningen, Hamburg en Embden, aan vracht 190 à 200 Mark Banco, en naar Stettin en Koppenhaven 225 à 230 Mark Banco en 10 pCt. in Kaplaken, per Hollandſche Laſt van 4000 pond, betaalt. De Quarantaine in de Oostenryksche Staaten is by uitſtek ſtreng, hetgeen, onder anderen, hieruit blykt, dat het Deenſch Schip *Jano* van Altona, gevoerd door Kapitein *Otten*, hetwelk met ballast van Valencia kwam, en welks manſchap zich, na eene reize van 60 dagen, volkomen wel bevond, naar Venetie heeft moeten zeilen en aldaar eene Quarantaine van 40 dagen houden."

COURS VAN DE WISSEL.

Den 21 *Maart* 1805.

Madrid	Uzo	2 m.	¼	88¼		
Bilboa	—	—	-	89¼		
Cadix	—	—	-	86¼		
Sivilien	—	—	-	86¼		
Valen			-			
Liſabon	—	—	-	45½à45¼		
Venetien	—	—	-			
Genua	—	—	-	87¼		
Livorno	—	—	-	95¼		
parys	1 m.	in Speele	-	53¼		
Bordeaux	1 m.	—	-	53¼à53¼		

London	L.	37	8 à 7
dito op zicht	-	37	11 à 10
Hamburg vista	-	34 1/16 à 34⅛	B*
dito 2 m.	A.	34 1/16 à 34⅛	
Breslau 6 w. dato	-		
Weenen idem	B*.	- 26¼	
Antw. verlies	pCt.		
Gent dito	-		
Bruſsel dito	-		
Zeeland dito	-		

Amſterdam, 22 *Maart* 1805

PRYZEN DER VOLGENDE EFFECTEN

Bat. Reſcriptiën, betaalbaar na de Vrede		53¼	à 54¼
2½ pCt. Gefore. van 1795 en 1796.		35	à 35½
5 — Vrywillig 1797.		63	à 64
3 — Nationaale Schuldbrieven		40¾	à 41½
2½ — dito		35½	à 36
3½ — Loterien		48	à 49½
3 — dito		42¼	à 43½
4 — op de Domeinen		70½	à 71
3½ — Loterytea van 1801.		47	à 48
5 — dito Negotiatie 1802		72½	à 76
2½ — Loterien uit dito		48	à 50
5½ — Recep. Negot. 1804.		69¾	à 70¾
Twintig Jaarige Renten uit dito		43¼	à 44¼

STADS SCHOUWBURG

Heden, 23 Maart, DE KARAVAAN VAN GROOT KAIRO, Zangſpel, met Balletten, Muziek van *Gretry*, waarin de Rol van FLORESTAN, door den Heer *Brosky*, en die van SAINT PHAR, door den Heer *Krayenſtyn* zal vervuld worden, en Mejufvrouw *Polly* een *Pas de Shawle* zal Dansen; en na hetzelve, MARTON EN FRONTIN, of DE LISTIGE BEDIENDEN, Blyſpel, nooit vertoond, waarin de Heer *Zeegers* en Mejufvrouw *Kamphuizen*, onderſcheiden Rollen zullen vervullen.

Maand g, 25 Maart, DE KARAVAAN VAN GROOT KAIRO, Zangſpel, met Balletten; en na hetzelve, MARTON en FRONTIN, of DE LISTIGE BEDIENDEN, Blyſpel, beiden voor de laatſte maal.

THÉÂTRE FRANÇAIS.

Samedi 23 Mars.

La ſeconde repréſentation du MARIAGE DE FIGARO, Opéra en quatre Actes, arrangé ſur la Muſique du célèbre *Mozart*, par un Amateur.

*** Aan *Cabo de Goede Hoop* zyn, volgends Brief, in dato 10 Juny 1804, Getrouwd

FRANS SEBASTIAEN VALENTYN LE SUEUR, *Kapt. van het 22ſte Battaillon Infanterie* en ALETTA JACOBA BLANKENBERG;

waarvan, door deezen thans gebruiklyken weg, aan Familie en Bekenden kennis wordt gegeven.

*** Heden zyn Ondertrouwd

JAN VAN STRAALEN, *Kapt. ter Zee, by de O. I. Compagnie* en MARIA MEULMAN, Weduwe HARM RIEMAN.

Amſterdam, 22 Maart 1805.

*** Heden zyn Ondertrouwd

J. F. T. VAN THIELEN, Weduwnaar, *Kapt by het vyfde Batt. Bataafſche Infanterie* en P. ROUTENS VAN LENNEP, Weduwe van A. N. G. VAN OVERVELDT.

Amſterdam, 22 Maart 1805.

*** Heden zyn Ondertrouwd

DIRK GROEN, Weduwnaar van ALIDA NOOY en GEERTRUY ROUWENHORST, Weduwe van OTTO DE BRUYN JUNIOR.

Amſterdam, 22 Maart 1805.

*** Heden zyn Ondertrouwd

Amſterdam A. KRAFT en
22 Maart 1805. L. C. V. MOURIK.

*** Myne waarde Huisvrouw, N. J. GESELSCHAP, verloste, heden avond, even vóór tien uuren, zeer voorſpoedig, van een' welgeſchapenen ZOON.

Amſterdam SIMON VAN VELZEN.
20 Maart 1805.

*** Myne lieve Huisvrouw, HEYLTJE TER HOFFSTEE, verloste heden, zeer voorſpoedig, van eene DOCHTER.

Amſterdam A. VAN ECK.
21 Maart 1805.

*** Heden morgen, ten vyf uuren, beviel myne geliefde Huisvrouw, JACOMINA BOEKHOF, na eene zwaaren en moeijelyken arbeid, van eene DOCHTER.

Helder J. G. SPEYERMAN.
21 Maart 1805.

*** *Amſterdam*, den 25ſten Maart 1805. Heden beviel van eene DOCHTER, JEANNE ARENDINÆ CHANGUION, Huisvrouw van

O. W. J. BERG.

*** Het behaagde den almagtigen God, heden na den middag, aan de gevolgen van eene heftige Koorts, myn' geliefden Zoon en onzen zeergeminden Broeder, JOHAN FREDERICK BRASELMANN, *Heer van het Huis Angeroth, gelegen by de Stad Duysberg*, het tydelyke met het eeuwige te doen verwiſſelen. Wy geeven hiervan kennis aan alle goede Vrienden, en verzoeken van Rouwbklag verſchoond te blyven.

Wed. J. D. BRASELMANN.
Amſterdam Wed. J. H. BEMBERG,
13 Maart 1805. Geb. BRASELMANN.
A. BRASELMANN.

*** Heden behaagde het den almagtigen God, aan verzwakking van levenskrachten, onze teederbemin de Moeder, Wed. J. D. BRASELMANN, Geb HULSENBEEK, te *Elberfelt*, in den ouderdom van 85 Jaaren, het tydelyke met het eeuwige te doen verwiſſelen. Daar wy nu voor twee dagen het overlyden van onzen acatingwaardigen Broeder, JOH FREDK. BRASELMANN, door deezen gebruiklyken weg, bekend maakten, en nu weer door dit zoo ſmertelyk verlies van onze Moeder onze droefheid vermenigvuldigd wordt, zoo verzoeken wy aan onze goede Vrienden, ons van Rouwbeklag te verſchoonen.

Wed. J. H. BEMBERG,
Amſterdam Geb. BRASELMANN.
15 Maart 1805. A. BRASELMANN.

*** Het heeft den almagtigen God behaagd, myn geliefden Echtgenoot, den Wel Ed. Heer WILLEM HENDR. VAN KERCHEM, *Medecina Doctor en Canunnik van het Capittel van St. Jan*, na eene Echtverbindtenis van 29 jaaren, in den ouderdom van circa 58 Jaaren, het tydelyke met het eeuwige te doen verwiſſelen. Het is voor my een ſmertelyk verlies. Hiermede aan Vrienden en Bekenden kennis gevende, verzoeke van Condoleantie-Brieven geëxcuſeerd te zyn, om myne droefheid en ſmerte niet te vernieuwen.

Utrecht De Wed. van W. H. VAN KERCHEM,
18 Maart 1805. Geb. LUYK.

*** Op heden wierd, na agt Jaaren aan Rhumatique pynen gelaboreerd te hebben, met verval van krachten en bykomende Koortſen, door den dood aan my entrukt, myne hartelyk geliefde Huisvrouw, ADRIANA HAVERKAMP, in het 59ſte Jaar haares levens en het 29ſte van onzen gelukkigen Echt. Alle myne Vrienden en Bekenden, die haar gekend hebben, zullen met my en myn' eenigen Zoon en zyne Echtgenoote ons wezenlyk verlies beſeffen, en wel eenig deel in onze gegronde droefheid willen neemen.

Amſterdam PIETER BROUWER.
21 Maart 1805.

*** Geeven aan Naastbeſtaanden en Vrienden, tot onze innige droefheid kennis, dat het den Albeſtuurer behaagd heeft, om, op heden, onze tedergeliefde eenigſte Dochter, ELIZABET JACOBA, in den ouderdom van bynaa 2½ Jaaren, door een' onverwachten dood, aan de gevolgen van Stuipen, dit tydelyk leven met een eeuwig te doen verwiſſelen. Zonder Rouwbeklag houden wy ons verzekerd van de deelneeming in onze droefheid.

Amſterdam JACOBUS KAPPELHOF.
21 Maart 1805. HELENA KAPPELHOF, Geb DYKMAN.

*** Myne geliefde Huisvrouw, CATHARINA SCHOLTE, met welke ik den tyd van ruim 32 Jaaren in een gelukkig Huwlyk vereenigd geweest ben, ſtierf heden, in den ouderdom van ruim 52 Jaaren, tot myne en myner Dochter bittere droefheid.

Nieuwer-Amſtel JOANNES HOMAN.
21 Maart 1805.

*** De beſchouwing van het PANORAMA *ROME*, op de Jooden Houtmarkt, te Amſterdam, door veele Kunstminnaars met genoegen gezien, zal eindigen OP SATURDAG DEN 13den APRIL 1805. De beſchouwing heeft dagelyks plaats, van 's morgens 9 tot 's namiddags 3 uuren, uitgenomen des Zondags. De beſchryvende beſchouwing van het Stuk is by den Boekverkooper *Uylenbroek*, en aan het Bureau van het Panorama, à 6 Stuivers te bekomen.

ZEE-TYDINGEN.

Des 20ſten Maart in Texel niets gepaſſeerd. De wind Oost Noord-Oost.

Uitgezeild J. Nielſen, naar Napels. H. H. Holst, naar Livorno. T. A. Klok en J. J. Juister, naar Liſabon. J. O. Boon, C. H. de Weert en J. Luk, naar Frankryk. J. Zylstra, naar Embden.

Den 21ſten dito niets binnen. De wind Oost.

Uitgezeild N. G. Evert, naar Algeziras. B. P. de Jong, naar Corunna. T. Anderſen, naar Port-a-Port. H. Tamme, C. H. de Jong en J. Nieske, naar Bordeaux. H. Smit, D. Brinkman, T. Steeg en H. H. Rieke, naar Frankryk. R. D. Claſen, naar Schiedam.

Den 19den dito in het Vlie niets binnen. De wind Noord Noord-Oost.

Uitgezeild J. Lugues, naar Bordeaux.

Den 20ſten dito niets gepaſſeerd. De wind O. N. Oost.

In de Maas binnen H. Belmer, van Riga. Alsmede de Lootsboot, welke door de Engelſchen genomen is geweest.

Te Vliſſingen binnen J. A. Blank, van Bordeaux naar Antwerpen gedestineerd.

Te Embden is binnen gekomen W. Rohde, van Bergerac en Libourne herwaards gedestineerd.

Te Malaga is, wegens contrary wind, in goeden ſtaat, binnen gekomen R. Hendriks, van Salou naar Embden gedestineerd. — In Noorwegen, met ſchade, het Schip Maria Christina, Kapt H. Anderſen, van Koppenhagen herwaards gedestineerd. De Laading zou met een ander Schip herwaards worden overgebragt.

Het Schip Speculation of Wismar, Kapt. J. H. Ligtwerk, van Wismar naar Batavia gedestineerd, is, door zwaaren ſtorm en contrary wind, gevoodzaakt geweest eene Haven in Noorwegen te zoeken, en is den 9den October l. l. te Nevelingshaven binnen gekomen en den 24ſten dito met een' gunſtigen wind weder van daar vertrokken.

Te Napels is ledig aangekomen het Deensch Schip die Broederliebe, Kapt. O. R. Fyhn, van hier derwaards gedestineerd; zynde de Lading te Maltha, alwaar het Schip opgebragt is geweest, gelost, om de reclame der Geïnteresſeerden af te wachten.

Op de Rotſen by Helgoland is geheel vergaan het Schip Flora, Kaot. Hoit, met Suiker en Koffy naar Hamburg gedestineerd; het Volk is op één man na geborgen.

Door een' Engelſchen Oorlogs-Brik zyn van de rhede van Duinkerken weggehaald en te Yarmouth opgebragt de Schepen Triton, Kapt. Vruhl, en de Vriendſchap, Kapt. Hanſen.

Volgends een' Brief van Marſeille, had men aldaar van Palermo tyding bekomen, dat de neutraale Schepen, te Maltha opgebragt en als zoodanig erkend, door de Engelſchen waren vrygegeven geworden.

Te Philadelphia is gearriveerd A. Read van London; te Bordeaux J. A. Webbring van Quimper; te St. Marten J. Rolfs van Chester; te Antwerpen A. Jord junior van Bordeaux; te London H. Loets van Embden; te Hamburg

---

*** Uit de hand te Koop, een kapitaal hecht, ſterk en weldoortimmerd WINKELHUIS, gelegen in eene volkryke Buurt, geſchikt voor diverſe Affaires. Te bevragen by den Eigenaar op den Binnen-Amſtel, by de Keizersgragt.

*** Iemand, tegen primo May aanſtaande, een HUIS te Huur hebbende, voorzien van een goed uitzicht, en ſtaande op één der Gragten, van *f* 300:- à *f* 350:- 's Jaars; gelieve daarvan, ten ſpoedigſten, kennis te geeven by den Boekverkooper A. MARS, in de Nes, No. 43, te Amſterdam.

*** Lt ZINNEKEVELD, op de Utrechtſchestraat, tuſſchen de Prinsegragt en Utrechtſche Dwarsſtraat, te Amſterdam, adverteert, als dat by heden heeft aangekeegen een extra ſuperbe party Schoonhovenſche ZALM uitgeſneden voor 20 en 24 Stuiv. het pond, by de heelen en halven voor zy minder prys, tuſſchen Martinmas Latbordaan, voor de minſte prys. Verzoekt een ieders gunſt. De Breven ſtaande op de Vlooyberg verkoopen, ſtaande van het Franſche Koffyhuis naar het Rockin, een roodleere BRIEVENTAS, waarin Er is Vrydag verlooren, een Tooneelbriefje, Contracten, Bet. Reſcriptiën en een Brief; die hetzelve gevonden heeft en te regt brengt op den Binnen-Amſtel, tuſſchen de Joodsn Kerkſtraat en Keizersgragt, N. 173, zal honorabel beloond worden.

*** Door tuſſchenkomende onſtandigheid wordt, met primo May 1805, te Huur aangeboden, een HUIS, gelegen in het volkrykſte gedeelte deezer Stad, naderzanwyzing by J. VAN BONGA, ter Stads Drukkery, op het Rockin, het beſte gerolde wordt geconſenteerd; na

NB. NB. By F. HELMS, *Gequalificeerd Collecteur*, in de drie Moriaanen, op den Nieuwendyk; D. TOL, in de Kolkſteeg, by den Nieuwendyk; J. WEPPELMAN, op den Nieuwendyk, over de Nieuwſtraat; B. VAN WERKEL, in de Hoogſtraat, op den hoek van de Zandſtraat; H. VAN ZANTEN, op de Utrechtſchestraat, tuſſchen de Heeregragt en Bloemgragt; H. SPLINTERIEK, op de Utrechtſchestraat, tuſſchen de Heeregragt en Bloemgragt; J. FINCKENSIEPER, in de Molsteeg; H. J. JACOBSEN, op de Jacobſtraat, No. 19, te Amſterdam, zyn nog eenige weinige Aandeelen te bekomen in de VIERDE HOOGEZANDSCHE Bataafſche Republiek, tot onderſteuning van de algemeene Armen aldaar, waarvan de eerſte Claſſe zal trekken op Maandag den 25ſten deezer. — In deeze Loterij, welke *geheel zonder Nieten* is, zyn verſchiede aanzienlyke Prysen te trekken, als: *f* 40000:-, *f* 20000:-, *f* 10000:-, *f* 5000:-, *f* 4000:-, drie van *f* 2000:-, en verſcheidene van *f* 1500:-, *f* 1000:-, *f* 750:-, *f* 600:-, *f* 500:-, *f* 300:-, *f* 200:- en nog een groot getal geringe, tot gemakkelyke prysen. — De prys is voor de eerſte Claſſe, in Hoop 6 St., in Huur 3 St., en voor alle Claſſe *f* 3:12:-. — Ook zyn er, op de zelfde manier, Loten te bekomen, by de bovengemelde Collecteurs, in de VYFTIENDE CAMERIKSCHE LOTERY, welke ook *geheel zonder Nieten* is, en in *eene Claſſe*, den eerſten April aan gaande zal uitgetrokken en waarin de volgende Prysen te trekken zyn, als: *f* 18000:-, *f* 5000:- en verſcheidene andere hoogere en geringere, tot gemakkelyke Prysen. De prys der Loten voor de eerſte Claſſe is *f* 3:15, een Half Lot *f* 2:15, een Quart Lot *f* 1:8. Candidaten der beide Loteryen gratis.

A°. 1805. VERVOLG N°. 36

VAN DE

AMSTERDAMSCHE COURANT,

SATURDAG den 23sten MAART.

NOTIFICATIE.

REGENTEN VAN HET AELMOESSENIERS WEESHUIS DER STAD AMSTERDAM, als hiertoe door Heeren **WETHOUDERS** dezer Stede gequalificeerd zynde:

Notificeeren: dat zy zullen doen vaceeren in het voornoemde Weeshuis, op de Prinsegragt, tusschen de Leydschegragt en Leydscheстraat, geduurende de maanden *Maart* en *April* eerstkomende, des *Dingsdags*, *Woensdags* en *Donderdags*, des voormiddags van 9 tot 12, en des namiddags van 2 tot 6 uuren, om te doen Branden en Nummeren de Handwagens en Karren, met 2, 3 en 4 Wielen, waarby betaald moet worden de Jaarlykſche Belasting van *vyf Guldens*, voor ieder Handwagen of Kar, ten voordeele van het gemelde Aelmoesseniers Weeshuis, ingegaan zynde den eersten Mey 1804 en eindigende den 30sten April 1805; zullende de Nalaatigen vervallen in de Boeten, volgends Resolutie van den 30sten December 1797 en nadere Publicatie van dato 26 juny 1799.

Om alle goede orde te bewaaren, zullen de Handwagens en Karren moeten gebragt worden, van de Leydschegragt afkomende, opdat dus een ieder op zyne beurt zal kunnen geholpen worden.

Amsterdam, 22 February 1805.

CORNELIS HENRICUS À ROY, *Presidents.*
E. VERMATEN, *Secretaris.*

W. Rebel, F. de Valk, S. Lamber, L. van der Hans, H. Boom en P. J. Staedel, Makelaars, zullen op Maandag den eersten April 1805, te Amsterdam, in het Oudezyds Heeren Logement, verkoopen: Een WINKELHUIS en ERVE, waarin reeds veele Jaaren, met veel succes, een Confituriers Affaire is gedaan, staande en gelegen in de Jan roodenpoorts-Toorensteeg, het tweede van de Amsterburgwal, geteekend D. 14. G. 8, N. 9. Breeder by Biljetten, en te zien Dingsdags en Donderdags, voor den middag van 10 tot 3 uuren. NB De Bewyzen van Eigendom en Veilconditie zullen, vier dagen vóór en op den Verkoopdag, te zien zyn ten Comptoire van den Notaris H. MULLER, op de Heeregragt, tusschen de Oude Leyy- en Bergstraaten.

M. de Leeuw, N. J. Fabius, H. E. de Leeuw, H. O. Fabius en H. K. van Lubeck, Makelaars, zullen op Maandag den eersten April 1805, 's namiddags ten half 5 uuren precies, te Amsterdam, in de Nes in de Brakke Grond, verkoopen: Een party extraordinaris puike puik van 185 Vaten Marylandsche BLADEN TABAK, zoo gezond als beschadigd, (nu eerst uit Zee gekomen en gelost). Liggende als nader by Notitie zal worden aangewezen.

J. A. Stoopendaal, Makelaar, zal op Donderdag den 4den April 1805, voor de Stal, in de Kerkstraat, by de Vyzelstraat, gemerkt No. 122, verkoopen: twee extra schoone zwarte langstaarte Ruyne KOETS-, WAGEN- of FOURGON-PAARDEN, ongemeen goed op de lange weg loopende; benevens een superbe en zeer proper bewerkte Hollandsche CHAIS en fraaye ARRESLEEDE: voorts TUIGEN en HOOFDSTELLEN, en 't geen verder te voorschyn zal worden gebragt. Nader bericht by gemelde Makelaar.

J. H. Leeling, B. Dankmeyer, H. Hoefkens en F. L. Smit Lz., Makelaars, zullen op Maandag den 8sten April 1805, te Amsterdam, in het Oudezyds Heeren Logement, 's avonds ten 5 uuren, verkoopen: No. 1. Een hegt, sterk en welgelegen HUIS, AGTERHUIS en ERVE; en vrije Uitgang daar achter, staande en gelegen in de Kalverstraat, O. Z. het tweede benoorden de Spaarpotsteeg, en Uitgang in de Beursteeg, zynde het gerenommeerd Logement, of van ouds genaamd de Herberg *De Karseboom*. — No. 2. Een hegt, sterk en weldoortimmerd HUIS, ACHTERHUIS en ERVE, staande en gelegen in de Handboogstraat, W. Z., het vyfde van den hoek van de Heilige Weg. Alles breeder by Biljetten omschreeven, en te zien des Dingsdag en Donderdag. De Bewyzen van Eigendom en Veil-Condition, zullen vier dagen vóór- en op den Verkoopdag te zien zyn, ten Comptoire van de Notaris Mr. J. B. VAN DEN GRONDEN, op de Cloveniers Burgwal, by het Oude-Mannenhuis.

D. Groote, J. Haveman, H. Mulder, J. Groeneboer, J. J. van der Meulen, N. van Walree, W. R. Nyhoff, J. B. Lothe, J. H. de Warm, F. J. Wiggering, A. Langerhuysen, L. van der Hans, H. Boom, J. F. van Cooth, G. van Blyenburgh, C. J. Bons, G. Niermans, B. A. van Ketel, G. P. van den Yver, A. Kistemaker, A. de Jong, G. Smits Gerritsz., H. J. van Beulingen, J. Sade en W. Terpstra, Makelaars, zullen op Maandag den 8sten April 1805 en volgende dagen, te Amsterdam, op de Pypenmarkt, by den Dam, verkoopen: Een deftige en zindelyke INBOEDEL; bestaande in fyne Paerlen, ryk gezette Juweelen, Goud, Zilver en Platedwerken, Galanteriën en Rariteiten, oude blauwe gecouleurde Oost-Ind., Saxische, Fransche en andere Porceleinen, Lak-, Christal- en Glaswerken, supra fyne Lynwaaten, pretieuse Mans en Vrouwen Kleederen, extra zindelyke Bedden en Beharnsels, smirnasche Tapyten, capitale Spiegels, fraaye Schilderyen, ongemeene pretieuse Meubilen, waaronder een by uitnemendheid welluidend HUIS-ORGEL, in Mahonyhoute Kabinet; een aanzienlyke party van Calissen, Catoenen, Linnens en Brusselsche Kanten, veele Neurenburger Kraaperyen; benevens een party ANSCHOVIS en andere INGELEGDE GOEDEREN, benevens een ongemeen en spoedig werkende KOOL- en een SNYBOONEN-MOOLEN, met metaale Schyven, en de daar by behoorende Messen.

C. Boex Fioors, H. Manche, H. Boom en C. J. Bon, Makelaars, zullen op Dingsdag den 16 April 1805, te Amsterdam, in het Oudezyds Heeren Logement, verkoopen: Een extra welaangelegde PLAIZIER-TUIN, met zyn heerlyke en weldoortimmerde logeable HUIZINGE, genaamd *WELGELEGEN* staande en gelegen op den Oosterdoksche Weg, aan de Stille Zyde, geteekend Wyk 8 No. 170, onder den Gerechte van Nieuwer-Amstel. Breeder by Biljetten. Dingsdags en Donderdags, van 11 tot 2 uuren, te zien. De Bewyzen van Eigendom en Veilconditie zullen, vier dagen vóór en op den Verkoopdag, te zien zyn ten Comptoire van de Notarissen BAAK en CRAMER op de Lelygragt.

H. Winkelman, J. Wyntman en W. R. Nyhoff, Makelaars, zullen op Woensdag den 17den April 1805 en volgenden dag, te Amsterdam, voor het Huis van de Overleeden in de Lange Leydsche Dwarsstraat, tusschen de Leydsche en Kruisstraat, verkoopen: Een deftige en zindelyke INBOEDEL, bestaande in extra schoon gevulde Bedden met hun toebehooren, Chiffo, Catoene en Wolle Dekens, Paardehaare en andere Matrassen, fraaije Meubilen, waaronder een capitaal Staand Horologie enz., superbe Tapyten en Vloerkleeden, Spiegels, Lysters enz.; voorts fraaije gezette Juweelen, Goud en Zilverwerk, oude blauwe, gecouleurde, Oost-Indische en andere Porceleinen, supra fyne opgemaakte Lynwaaten, zindelyke Mans en Vrouwen Kleederen, en andere Goederen meer. Nagelaten by wyle Mejufferouw SARA VERLOOP, laatst Weduwe de Heer SAMUEL ROOS. Breeder volgends Catalogus, intyds te bekomen. De Goederen zullen Maandag en Dingsdag bevoorens voor een ieder te zien zyn.

D. Groote, H. Boom, G. van Blyenburgh, H. J. van Beulingen en A. Schouten, Makelaars, zullen op Maandag den 22sten April 1805, te Amsterdam, in het Oudezyds Heeren Logement, verkoopen: No. 1. Een HUIS en ERVE, staande en gelegen in de Nes, op den hoek van de Vischpoort. No. 2. Een DITO, op de Brask of Palmgragt, by de Baansragt. No. 3. De Helft in drie AGTERHUIZEN, op de Prinsegragt, by de Prinsstraat, in de Scheepjes-Gang. De Veilconditiën zullen, vier dagen vóór en op den Verkoopdag, te zien zyn, van No. 1 ten Comptoire van den Notaris GRUBE, en van No. 2 en 3 ten Comptoire van den Notaris ELTER.

I. van Jaren en A. van Rynberg, Makelaars: zullen op Maandag den 22sten April 1805, te Amsterdam, in het O. Z. Heeren Logement, verkoopen: Een hegt, sterk en weldoortimmerd HUIS en ERVE, staande en gelegen op de Heeregragt, tusschen de Gasthuismoolen- en Rozenstraatsteegen, No. 182 thans bewoond door een Mr. Timmerman; Dingsdags en Donderdags, des voormiddags te zien. De Bewyzen van Eigendom en Veil-Conditiën zullen vier dagen vóór- en op den Verkoopdag te zien zyn, ten Comptoire van de Notarissen OBBENS en DE NOOY, op de hoek van het Rockin en Gaperssteeg.

P. Posthumus, R. Hoyman, C. Schuurman en J. Posthumus Pietersz., Makelaars, zullen op Woensdag den 24 April 1805 en volgende dagen, op de Hofstede *Gyswensch*, gelegen aan de Utrechtse Trekvaart, tusschen Baanbrugge en Loenersloot, aan de meestbiedende verkoopen: Een party propere en welgeconserveerde MEUBILAIRE GOEDEREN, van Ledikanten, Kabinetten, Tafels, Stoelen enz., schoon gevulde Bedden, Bedden- en Behangselgoed, Smirnsche en Inlandsche Tapyten, Karpetten, Vloer- en Gangkleeden, capitaale Spiegels, Luisters, Branches en Lantaarnen, Oost-Ind. en andere Porceleinen, Aard-, Beeld-, Verlakt- en Glaswerk, Telescoop, Microscoop en Rariteiten, supra fyne opgemaakte Lynwaaten, benevens eenig Koper, Tin, Yzer, Blik, Hout en Mandenwerk. Voorts een party TUINCIERAADEN, van Beelden, Banken, Boomen in Tobbens, uit- en inlandsche Gewassen, Kippen- en Duivenhokken, als mede capitaale Broeiramen en Lesenaars met Ramen en verdere Tuinmans Benoodigdheden enz. Breeder by Catalogien, in tyds te bekomen by bovengenoemde Makelaars, te Amsterdam, alsmede by de Heeren WILHELMUS VAN GULPEN, Notaris en NICOLAAS VAN VOORTHUYSEN, Secretaris, te Abcoude. De Goederen zyn twee dagen vóór den Verkoopdag voor een ieder te zien.

*** Uit de hand te KOOP, een hegt, sterk en weldoortimmert HUIS, waarin tot heden, met goed succes Herberg wordt gecontinueerd, met overdekte Kolfbaan, Stalling voor 10 Paarden, Wagenhuis, Tuinhuis enz., benevens daaraan verknogte voordeelen, gelegen een half uur van deeze Stad. Adres aan het HUUR- en VERHUUR-COMPTOIR van MARTENS en REYNDERS, op de Boommarkt, by het Spuy, te Amsterdam; door wien in Huur gevraagd wordt: een BUITENPLAATS of TUIN, van *f* 300:- tot *f* 600:-. Brieven franco.

*** Eene fatsoenlyke JUFVROUW, van middenbaare Jaaren, en van den R. C. Godsdienst, de Fransche Taal en alle Vrouwelyke Handwerken kundig, zag zich gaarne geplaatst by eene Dame, als Jufvrouw van Gezelschap, of by een R. C. Pastoor, als Huishoudster, zelfs zonder eenig Salaris, enkel voor Kost en Inwooning; is ook genegen zich te engageeren als Onder-Mademoiselle, op een Fransch-Kostschool, of tot onderwys van Jonge Kinderen. Adres by den Boekhandelaar P. VAN BUUREN, op het Schaapenplein, te Amsterdam.

*** Uit de hand te koop een welaangelegde zeer, nette CHIRURGYNS- en APOTHECARS-WINKEL, welke Affaire thans nog met goed succes wordt gecontinueerd, staande en gelegen in een volkryk en aangenaam Dorp op Texel; niet langer dan tot primo April is dezelve te koop. Nader informatie by J. ZEEGERS, Chimist, op den Nieuwendyk, by de St. Nicolaasstraat, te Amsterdam. Brieven franco.

*** Te Huur, om terstond, of met primo Mey te aanvaarden, een zeer goede en welgeconditioneerde OPTREK of BUITEN-VERBLYF, gelegen in het aangenaamste en beste van het Dorp 's Graveland, te bevragen by A. LANGERHUIZEN, Makelaar, te Amsterdam.

*** OUDERS of VOOGDEN genegen zynde hun ZOON of PUPIL in een TABAKS-WINKEL te bestéden, om die Affaire te leeren; addresseere zich by A. VAN DER WERVE, Boekhandelaar in de Warmoesstraat, het tweede Huis van de Heintjeshoekssteeg, in No. 89, te Amsterdam. De Brieven franco.

*** Een PERSOON, goed kunnende Schryven, en reeds eenige Jaaren op een Burotsplaats, dient by Abcoude, gelegen, kan zig, met goede getuigen voorzien, adresseeren by WILLEM VAN DEN BRINK, Zadelmaker, op de Utrechtsestraat, by de Prinsegragt, onder Letter K.

NB. NB. Tot na icht dient dat de KOLF-BALLEN MAAKERY van C. VAN GELDER, met primo April 1805, verplaatst wordt tegen over het Huis van de Heer VAN TUER, M. Zadelmaker.

NB. Verzoekt een ieder zyne recommandatie.

J. VAN GELDER

Amsterdam, 23 Maart 1805.

*** M. GYSWYT, Chirurgyn, Operateur en Breukmeester, woond in de Straatsteeg by de Stroomarkt; geneest alle soortes van Veneriſe Ziekten, van wat aart dezelve ook mogen zyn, als voorheen, op een commode wys. Maakt en verkoopt ook alle soortes van BREUK-BANDEN, die extra gemakkelyk zyn. Dezelve is alle zyvonden tot 20 uuren te spreeken.

*** Een party extra schoone Oost-Indische Rys, zoo Patna als Bengale, is te bekomen by T. T. WYNSTOK, Mr. Timmerman op de Angelieragt, by de derde Brug. — By wien ook te bevragen by J. H. POLMAN, in Huur, een HUIS, op de Keizersgragt, in de Vyf Vlieghen, No. 52, te Amsterdam.

*** By toeval, tegen primo Mey aanstaande, te huur twee KAMERS en een KEUKEN, met vast Secreet en Reservoir in de Vink straat, tusschen de Pomp, benevens eene ruime Zolder en Vierkog over het gehecle Huis, staande en gelegen in de Vink straat, No. 118, naast het gemelde Huis, te Amsterdam.

NB. Te HUUR, een capitaal WINKELHUIS, waarin een DROGIST- en VERF-WINKEL is gedaan en nog wordt gedreven, hebbende zeven worden in de Heerestraat, No. 5, en te bevragen by T. T. WYNSTOK, Mr. Timmerman op de Angelieragt, by de derde Brug. — By wien ook te bevragen by J. H. POLMAN, in Huur, een HUIS, op de Keizersgragt, in de Vyf Vlieghen, No. 52, te Amsterdam.

*** OUDERS of VOOGDEN genegen zynde hun ZOON of PUPIL (eene goede hand schryvende en boven de 14 Jaaren oud) willende geplaatst zien op een NOTARIAAL COMPTOIR binnen deeze Stad, kunnen zich addresseeren, met bestoten Brieven, onder Letter Z, by N. T. GRAVIUS, Bybl. en Boekverkooper op den Nieuwendyk, No. 52, te Amsterdam.

No. 1865. VRIJDAG No. 30

AMSTERDAMSCHE COURANT.

SATURDAG den 30sten MAART
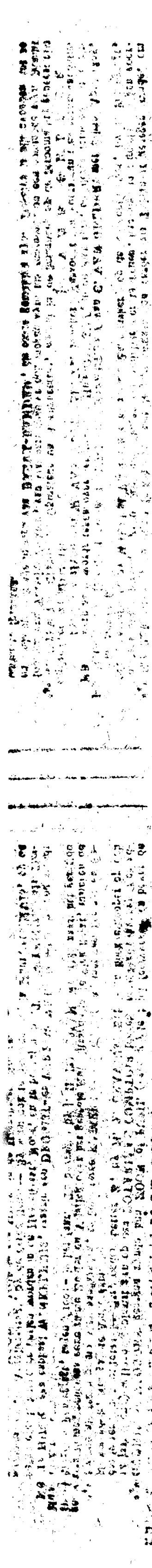
PUBLICATIE.